

MESTSKÁ ČASŤ BRATISLAVA-RUSOVCE

Materiál na zasadnutie
miestneho zastupiteľstva
MČ Bratislava-Rusovce
dňa 26. 09. 2023

Žiadosť o kúpu pozemku registra C KN parc. č. 135/8 – zastavané plochy a nádvoria vo výmere 24 m², katastrálne územie Rusovce, v súlade s § 9a ods. 8 písm. e) zákona č. 138/1991 Zb. o majetku obcí v znení neskorších predpisov z dôvodu hodného osobitného zreteľa.

Predkladateľ:

Radovan Jenčík v. r.
starosta

Materiál obsahuje:

1. dôvodová správa
2. žiadosť doručená dňa 22. 03. 2023
3. snímka z katastrálnej mapy
4. list vlastníctva č. 1, k. ú. Rusovce
5. list vlastníctva č. 420, 2657, k. ú. Rusovce
6. geometrický plán č. 6/2023
7. predchádzajúci súhlas primátora
8. návrh kúpnej zmluvy

Spracovateľ: Ing. Oľga Stuparinová

Návrh na uznesenie:

Miestne zastupiteľstvo

schvaľuje:

predaj pozemku registra C KN parc. č. 135/8 – zastavané plochy a nádvoria vo výmere 24 m², katastrálne územie Rusovce, Jane Mikulčíkovej, Haydnova 19, 811 02 Bratislava za cenu určenú primátorom hl. mesta SR Bratislavy nie nižšiu ako 242,59 €/m² t. j., po zaokrúhlení 5 830 € za celok, v súlade s § 9a ods.8 písm. e) zákona č. 138/1991 Zb. o majetku obcí v znení neskorších predpisov z dôvodu hodného osobitného zreteľa o ktorom obecné zastupiteľstvo rozhodne trojpätinovou väčšinou všetkých poslancov s podmienkou úhrady nákladov za vyhotovenie znaleckého posudku číslo 36/2023 vo výške 230 €.

Dôvodová správa

Dňa 22. 03. 2023 doručila Mestskej časti Bratislava-Rusovce Jana Mikulčíková, Haydnova 19, 811 02 Bratislava žiadosť, ktorou žiada o kúpu pozemku registra C KN parc. č. 135/8 – zastavané plochy a nádvoria vo výmere 24 m². Predmetný pozemok sa nachádza v katastrálnom území Rusovce, na ulici Laury Henckel. Pozemok parc. č. 135/8 vznikol odčlenením od pozemku registra C KN parc. č. 135/4 geometrickým plánom č. 6/2023 úradne overenom dňa 31. 03. 2023 pod č. G1 – 590/23. Pozemok parc. č. 135/4 bol Protokolom č. 52/91 zverený do správy mestskej časti Bratislava-Rusovce.

Pozemok parc. č. 135/4 je evidovaný Okresným úradom Bratislava, katastrálnym odborom v liste vlastníctva č. 1 pre vlastníka – Hl. mesto SR Bratislava. V liste vlastníctva č. 1, katastrálne územie Rusovce je k pozemku parc. č. 135/4 vyznačená ľarcha – vecné bremeno k pozemkom registra C KN parc. č. 16, 91/1, 93/1, **135/4**, 135/7 spočívajúce v práve

- a) zriadenia a uloženia kanalizácie a vodovodu
- b) užívania, prevádzkovania, opravy, údržby a odstránenie kanalizácie a vodovodu
- c) vstupu osôb a vjazdu vozidiel z dôvodu prevádzky, údržby, opráv a odstránenia kanalizácie a vodovodu a to v rozsahu vyznačenom v geometrickom pláne č. 2747/2016
- d) v prospech Bratislavská vodárenská spoločnosť, a. s., IČO: 35 850 370 podľa V – 26882/2018 zo dňa 03. 10. 2018.

Rozsah vecného bremena je vyznačený aj v geometrickom pláne č. 6/2023.

V žiadosti o odkúpenie predmetného pozemku p. Mikulčíková uvádza:

Odčlenená časť pozemku (parc. 135/8) vychádza zo skutkového stavu, ktorý vznikol už niekoľko majiteľov pred ňou. Pozemok je ohradený pôvodným múrom a bránou a slúži ako vjazd, vstup a nádvorie pre hospodársku budovu súp. číslo 933, ktorá je v jej vlastníctve. Novo vytvorený pozemok parc. č. 135/8 tvorí súčasť pozemkov evidovaných v listoch vlastníctva č. 420 a 2657, ktoré sú vo vlastníctve žiadateľky.

Stavebno-bytová, dopravná a environmentálna komisia, ktorá zasadala dňa 21. 02. 2023 odporučila predaj tohto pozemku (parc. č. 135/8) žiadateľke.

Mestská časť Bratislava-Rusovce objednala vyhotovenie znaleckého posudku, ktorý bol spolu so žiadosťou o udelenie predchádzajúceho súhlasu primátora, zaslaný na Magistrát hl. mesta SR Bratislavy. V znaleckom posudku sa uvádza cena za 1 m² vo výške 242,59 €, po zaokrúhlení je to 5 830 € za celok. Primátor hl. mesta SR Bratislava vo svojom predchádzajúcom súhlase stanovil sumu za odpredaj pozemkov nie nižšiu ako 242,59 € za m². V súlade so Štatútom hl. mesta SR Bratislavy sa táto suma delí medzi hl. mestom SR Bratislava a Mestskou časťou Bratislava-Rusovce v pomere 40:60, čiže pre hl. mesto SR Bratislavu pripadá suma 2 332 € a pre Mestskú časť Bratislava-Rusovce suma **3 498 €**.

V doručenom predchádzajúcom súhlase p. primátora je okrem iného uvedené:

- **z dôvodu výšky kúpnej ceny a s ohľadom na súčasné trhové ceny nehnuteľností, odporúčame mestskej časti Bratislava-Rusovce prehodnotiť výšku ceny na Miestnom zastupiteľstve mestskej časti Bratislava-Rusovce,**

Náklady na vyhotovenie znaleckého posudku č. 36/2023 boli vo výške 230 € a uhradila ich Mestská časť Bratislava-Rusovce. Po schválení predaja tieto náklady uhradí kupujúca, čo je uvedené aj v návrhu na uznesenie.

Z dôvodu, že tento pozemok je oplotený a využívaný ako súčasť nehnuteľností vo vlastníctve žiadateľky a nikto iný ho využívať nemôže, verejná obchodná súťaž a ani dobrovoľná dražba na odpredaj tohto pozemku by bola neefektívna. Z uvedeného dôvodu si dovoľujeme navrhnúť miestnemu zastupiteľstvu odpredaj pozemku v súlade s § 9a ods. 8 písm. e) zákona číslo 138/1991 Zb. o majetku obcí v znení neskorších predpisov z dôvodu hodného osobitného zreteľa o ktorom obecné zastupiteľstvo rozhodne trojpätinovou väčšinou všetkých poslancov.

V Bratislave 05. 09. 2023

Ing. Oľga Stuparinová

Mestská časť Bratislava - Rusovce	
Dátum:	22. MAR. 2023
Podacie číslo:	882
Číslo spisu:	
Prílohy / listy:	
Vykavuje:	8

Titl.
Mestská časť Bratislava-Rusovce
Odd. Správa nehnuteľností
Vývojová 8
851 10 Bratislava

Vec:
Žiadosť o kúpu časti pozemku v k.u. Rusovce

I.

Dolu podpísaná žiadateľka žiadam mestskú časť Bratislava-Rusovce o kúpu časti pozemku v k.u. Rusovce - oddelená parcela registra „C KN“ č. 135/8 o výmere 24 m², druh pozemku: zast.pl 22, katastrálne územie Rusovce, Mestská časť Bratislava-Rusovce.

II.

Dôvod podania žiadosti a účel užívania nehnuteľného majetku obce

Navrhovaná časť pozemku vyčlenená za účelom kúpy vychádza zo skutkového stavu, ktorý vznikol už niekoľko majiteľov predou mnou. Pozemok je ohradený pôvodným múrom a bránou a slúži ako vjazd, vstup a nádvorie pre hospodársku budovu súp. č. 933 na parcele č. 138/2 k.ú. Rusovce a funkčne je časť pozemku nevyužitelná ako verejné priestranstvo. Mojmím zámerom je budovu prestavať na rodinný dom, čo je adekvátna funkcia pre dané územie a zároveň právne vyrovnáť tento skutkový stav ako nová majiteľka ostatných častí pozemku. Predmetnú časť pozemku plánujem naďalej užívať ako vjazd, vstup a dvor.

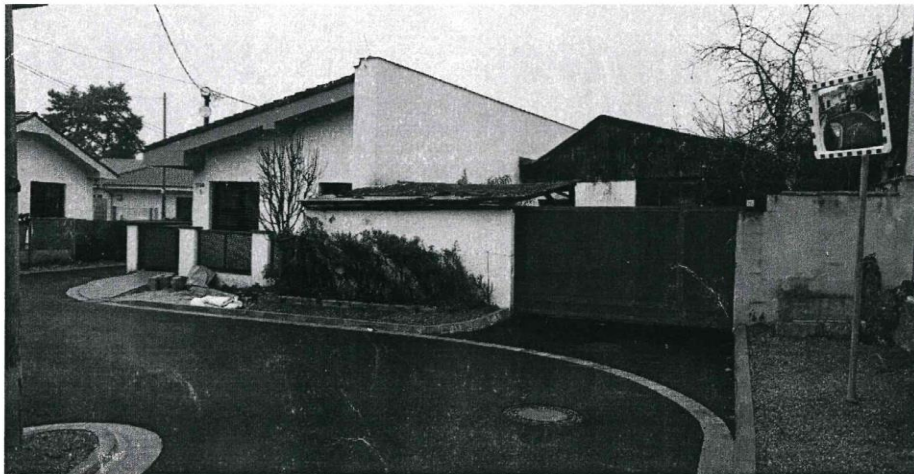

Pohľad z Ulice Laury Henckelovej; existujúca brána (hnedá) a múr (biely) tvorí navrhovanú hranicu pre oddelenie pozemku; v pozadí vidno hospodársku budovu v pôvodnom stave

Jana Mikulčíková, rodená Mikulčíková, na

III.
Čestné vyhlásenie

Zároveň čestne vyhlasujem, že

- nemám voči Mestskej časti Bratislava-Rusovce dlh na miestnych daniach, miestnom poplatku za komunálne odpady a drobné stavebné odpady, dlh na nájmomnom alebo iný dlh,
- nie som osobou uvedenou v § 3 ods. 1 VZN č. 4/2020, t. j. nie som starostom Mestskej časti Bratislava-Rusovce, poslancom Miestneho zastupiteľstva Mestskej časti Bratislava-Rusovce, štatutárnym orgánom alebo členom štatutárneho orgánu právnickej osoby zriadenej alebo založenej Mestskou časťou Bratislava-Rusovce, zamestnancom Mestskej časti Bratislava-Rusovce, hlavným kontrolórom Mestskej časti Bratislava-Rusovce, ani im blízkou osobou.

Som si vedomá skutočnosti, že Mestskej časti Bratislava-Rusovce preskúma pravdivosť obsahu tohto čestného vyhlásenia a že nepravdivý obsah čestného vyhlásenia môže mať za následok, že miestne zastupiteľstvo nemusí mojej žiadosti vyhovieť.

IV.

Povinná príloha – náčrt pozemku v katastrálnej mape

K žiadosti prikladám návrh geometrického plánu v ktorom je vyčlenená predmetná časť pozemku vo vlastníctve Mestskej časti Bratislava-Rusovce, ktorú by som si chcela odkúpiť.

v Bratislave dňa 22.3.2023

Jana Mikulčíková
Žiadateľ

Pozemok KN C parc.č. 135/8 kat. územie Rusovce



Pozemok je umiestnený za murovaným oplotením
a posuvnou bránu

Parcela registra C, 135/4

Bratislavský > Bratislava V > Bratislava-Rusovce > k.ú. Rusovce

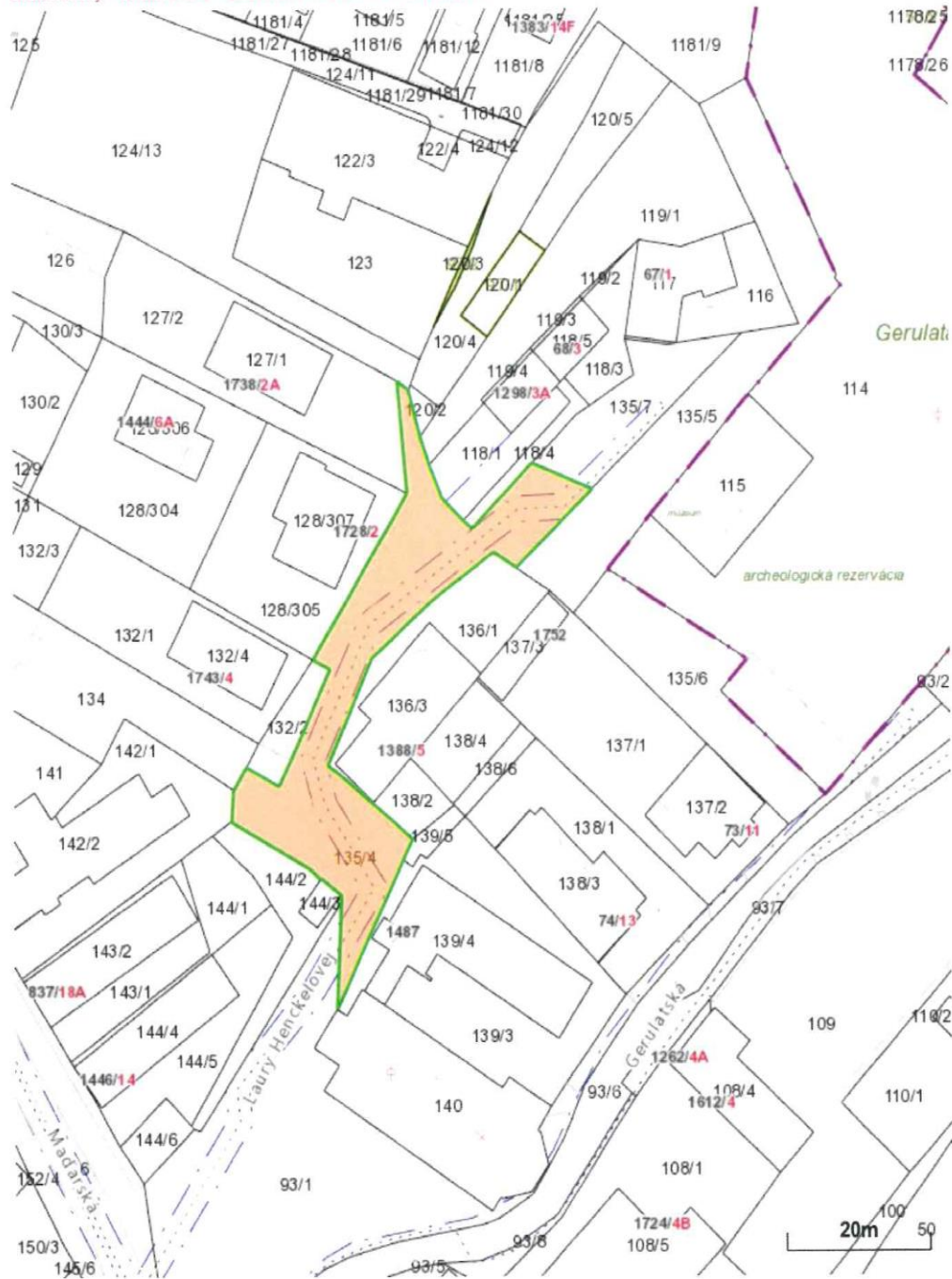

Vytlačené z aplikácie [Mapový klient ZBGIS](#). Nepoužiteľné na právne úkony.

(1/2)

Meranie a grafické znázornenie je len informatívne a je nepoužiteľné na vytýčenie hraníc pozemkov a osadenie stavieb na pozemky. Vytýčenie hraníc pozemkov a osadenie stavieb na pozemky môže vykonať len odborne spôsobilá osoba.

Úrad geodézie, kartografie a katastra Slovenskej republiky
VÝPIS Z KATASTRA NEHNUTEĽNOSTÍ

Okres : 105 Bratislava V Dátum vyhotovenia : 23.8.2023
Obec : 529494 Bratislava-Rusovce Čas vyhotovenia : 14:53:31
Katastrálne územie : 853771 Rusovce Údaje platné k : 22.8.2023 18:00:00

Výpis je nepoužiteľný na právne úkony

VÝPIS Z LISTU VLASTNÍCTVA č. 1
ČIASŤ ČIŠŤ

ČASŤ A: MAJETKOVÁ PODSTATA

Parcely registra „C“ evidované na katastrálnej mape

Počet parcel: 1

Parcelné číslo	Výmera v m ²	Druh pozemku	Spôsob využívania pozemku	Druh chránenej nehnuteľnosti	Spoločná nehnuteľnosť	Umiestnenie pozemku	Druh právneho vzťahu
135/4	771	Zastavaná plocha a nádvorie	22		1	1	
Iné údaje: Bez zápisu							

Ostatné PARCELY registra „C“ nevyžiadané.

Legenda

Spôsob využívania pozemku

- 22 Pozemok, na ktorom je postavená inžinierska stavba - cestná, miestna a účelová komunikácia, lesná cesta, poľná cesta, chodník, nekryté parkovisko a ich súčasť

Spoločná nehnuteľnosť

- 1 Pozemok nie je spoločnou nehnuteľnosťou

Umiestnenie pozemku

- 1 Pozemok je umiestnený v zastavanom území obce

PARCELY registra „E“ nevyžiadané.

STAVBY nevyžiadané.

ČASŤ B: VLASTNÍCI A INÉ OPRÁVNENÉ OSOBY Z PRÁVA K NEHNUTEĽNOSTI

Vlastník

Počet vlastníkov: 1

Poradové číslo	Titul, priezvisko, meno, rodné meno / Názov Miesto trvalého pobytu / Sidlo Dátum narodenia, rodné číslo / IČO / Iný identifikačný údaj	Spoluvlastnícky podiel
1	Hlavné mesto Slovenskej republiky Bratislava, Primaciálne nám. 1, Bratislava, PSČ 81499, SR, IČO: 603481	1/1
	Titul nadobudnutia	
	<p>ŽIADOSŤ O ZAPIS OSMM-2452A/98/SE ZO DŇA 8.6.1998 + GP 102/1998 REKLAMACIA 67/98/R ZO DŇA 20.11.1998 ŽIADOSŤ O ZAPIS OSMM/3867/97/SE ZO DŇA 17.10.1997, OSMM-709/B/98/SE ZO DŇA 18.5.1998 ROEP 1998 ŽIADOSŤ O ZAPIS OSMM-6190/99/SE ZO DŇA 2.9.1999 ŽIADOSŤ O ZAPIS SNM-1963/2000/MA ZO DŇA 16.3.2000 + GP 12/2000 ROZHODNUTIE OÚ BA V. ODBOR KATASTRALNY Č. 223/99/R ZO DŇA 4.4.2000 Rozhodnutie OÚ BA V. č. 74/00/R zo dňa 23.5.2000 Žiadosť o zápis zo dňa 15.11.2000 (PK vl.č.1156, GP 117/2000) Žiadosť o zápis zo dňa 10.1.2001(PK vl.č.1156, GP 127/2000) Žiadosť o zápis zo dňa 10.1.2001(PK vl.č.1156, 1012 GP 120/2000) Žiadosť o zápis zo dňa 10.1.2001(PK vl.č.1160, potvrd.o neknihov.parc., GP 119/2000) Žiadosť o zápis stavby zo dňa 3.1.2001 (List.č.MÚ/R-1836/2000, GP 2/2001) Žiadosť o zápis zo dňa 7.2.2001(PK vl.č.25, GP 148/2000) Žiadosť o zápis zo dňa 9.2.2001(PK vl.č.1156, GP 127/2000) Žiadosť o zápis stavby zo dňa 23.2.2001 (List.č.MÚ/R-1407/2000, GP 3/2001) Žiadosť o dopísanie parciel do originálu zo dňa 2.3.2001 Zápis stavby zo dňa 12.6.2001 (List.č.MÚ/R-834/2001, snímka zKM) Žiadosť o zápis zo dňa 19.9.2001 (PK vl.č.995, GP 136/2000) Rozhodnutie OÚ BA V, č.222/01/R zo dňa 11.12.2001 Zápis stavby z 12.2.2002 (List.č.MÚ/R-129/2002/24, snímka z KM) Žiadosť o zápis stavby zo dňa 3.04.2002 (MÚ/R-92/2002/14, GP 13/2002) Zámena zmluva V-2024/02 zo dňa 23.5.2002 Kúpa V-2414/02 zo dňa 17.6.2002 Podnet Správy katastra BA V č.X-147/02-R z 21.8.2002 Žiadosť o zápis zo dňa 2.9.2002 (GP 46/01) Delimitačný protokol zo dňa 9.8.2002 Žiadosť o zápis zo dňa 20.9.2002 (GP 47/2002, zpm 1028, neknih.) Žiadosť o zápis zo dňa 20.9.2002 (GP 49/2002, zpm 1030, neknih.) Žiadosť o zápis zo dňa 30.9.2002 (GP 46/2002, zpm 1027, neknih., PK.vl.19,1153,LV 455 pred ZMVM) Žiadosť o zápis zo dňa 30.9.2002 (GP 48/2002, zpm 1029, neknih., LV432 pred THM) Žiadosť o zápis zo dňa 30.9.2002 (GP 44/2002, zpm 1026, neknih., PK.vl.č.1132.1001) Žiadosť o zápis stavby zo dňa 17.1.2003 (List.č.MÚ/R-1501/2002/204, GP 36/2002) Žiadosť o zápis zo dňa 28.03.2003 (PK vl.č.948, identifikácia) Žiadosť o zápis zo dňa 24.03.2004 (Rozh.č.MÚ/R-495/2004, GP 21/2003, zpm E 1101) Zápis stavby zo dňa 16.8.2004 (rozhodnutie MÚúR.1697/2004, GP č. 30/2004) Žiadosť o zápis (GP č. 40/2005-GP na obnovenie právneho stavu, zpm E1419, LV pred THM) zo dňa 05.04.2005 - Z-603/05 Žiadosť o zápis do LV MNV/R-354/87 z 4.08.1987 - VZ 50/87 Zápis stavby (potvrdenie o prid.súp. a orient.číslo MÚ/R-450/2005 zo dňa 13.02.2006, snímka z KM) - Z-596/2006 Rozhodnutie o určení súpisného čísla č. MÚ/R-1388/2007 - VK zo dňa 09.07.2007 - Z 7869/07 Rozhodnutie o určení súpisného čísla MÚ/R-288/2007-VK zo dňa 14.07.2008, Z-2035/09 Rozhodnutie o určení súpisného čísla MÚ/R-287/2007-VK zo dňa 14.07.2008, Z-2034/09 Zmluva o bezodplatnom prevode č. 05 88 0103 13 00, V-32759/14 zo dňa 15.01.2015 Zmluva o bezodplatnom prevode č. 05 88 0115 13 00, V-32762/14 zo dňa 16.1.2015. Zmluva o bezodplatnom prevode č. 05 88 0219 13 00, V-32761/14 zo dňa 16.1.2015. Zmluva o zrušení a vyporiadaní podielového spoluvlastníctva, podľa V-36822/2017 zo dňa 10.05.2018. Zmluva o bezodplatnom prevode, V-11289/2019 zo dňa 20.5.2019</p>	
	Iné údaje	

ČASŤ C: ŤARCHY

K nehnuteľnosti K vlastníkovi	Obsah
Vlastník poradové číslo 1	Vecné bremeno v práve uloženia inžinierskych sietí na parc.č.622/1 v zmysle GP 47/01 v prospech vlastníkov obytného domu na parc.č.621; (GP over.č.2887/2014, R-3744/2019)
Vlastník poradové číslo 1	Záložné právo v prospech:Štátny fond rozvoja bývania IČO: 31749542 na pozemok parc.č.615/32, podľa V 38779/2007 zo dňa 18.3.2008
Vlastník poradové číslo 1	Právo vyplývajúce z vecného bremena in personam spočívajúce v povinnosti povinného z vecného bremena ako vlastníka pozemku registra C KN parcelné číslo 615/29 strieť na zaťaženej nehnuteľnosti: a) uloženie vodovodného potrubia, b) sprístupnenie správcovi vodovodných sietí uskutočniť jeho opravu v prospech oprávneného z vecného bremena Hlavné mesto SR Bratislava na základe zmluvy o zriadení vecného bremena podľa V-27423/14 zo dňa 17.12.2014.
Vlastník poradové číslo 1	Vecné bremeno podľa § 22 a nasl. Zákona č.79/1957 Zb. o výrobe, rozvoje a spotrebe elektriny (elektrizačný zákon) v spojení s § 96 ods. 4 zákona č.251/2012 Z. z. o energetike a o zmene a doplnení niektorých zákonov v prospech spoločnosti Západoslovenská distribučná, a.s., (IČO 36 361 518) so sídlom Čulenova 6, Bratislava podľa geometrického plánu č. 77-3/2016 úradne overený pod č.701 dňa 27.06.2016 na pozemku registra E KN parc.č.700 týkajúce sa elektroenergetického zariadenia 1x22 kV VN linka č.144 na trase Rz Petržalka - Čunovo TS650, Z-13848/16.
Vlastník poradové číslo 1	Vecné bremeno - spočívajúce v práve zriadenia a uloženia NN káblového vedenia k stavbe " preložka NN vedenia" na Maďarskej ulici v Bratislave - užívania, prevádzkovania, údržby, opravy a odstránenia NN káblového vedenia v rozsahu vyznačenom v GP č. 13/2017 zo dňa 10.02.2017 úradne overenom Okresným úradom Bratislava, katastrálnym odborom dňa 22.02.2017 pod číslom 309/17 - vstupu osôb a vjazdu vozidiel na pozemok v celom jeho rozsahu z dôvodu prevádzky, údržby, opráv a rekonštrukcie NN káblového vedenia oprávneným z vecného bremena a ním povereným osobám v rozsahu a spôsobom nevyhnutným na výkon povolených činností, vrátane činností na zriadenie a uloženie NN káblového vedenia k stavbe "Preložka NN vedenia" na Maďarskej ulici v Bratislave a užívania, prevádzkovania, údržby, opravy a odstránenia NN káblového vedenia v prospech oprávneného z vecného bremena Západoslovenská distribučná, a.s., (IČO 36 361 518) Čulenova 6, 816 47 Bratislava podľa V-24262/2017 zo dňa 22.09.2017.
Vlastník poradové číslo 1	Vecné bremeno - spočívajúce a) v práve zriadenia a uloženia NN káblového vedenia na pozemky registra C parc.č.93/1, 93/6, 93/7, 93/8 v rozsahu vyznačenom v geometrickom pláne č.325/2016, úradne overeným pod č.8/2017, b) v práve užívania, prevádzkovania, opravy a odstránenia NN káblového vedenia na pozemky registra C parc.č.93/1, 93/6, 93/7, 93/8 v rozsahu vyznačenom v geometrickom pláne č.325/2016, úradne overeným pod č.8/2017, c) v práve vstupu osôb a vjazdu vozidiel z dôvodu prevádzky, údržby, opráv a rekonštrukcie NN káblového vedenia oprávneným z vecného bremena spôsobom nevyhnutným na výkon povolených činností a činností uvedených pod a) a b) na pozemky registra C parc.č.93/1, 93/6, 93/7, 93/8 v prospech Západoslovenská distribučná, a.s. (IČO 36361518), podľa V-377/2018 zo dňa 21.02.2018.
Vlastník poradové číslo 1	Vecné bremeno k pozemkom registra C KN parc.č. 16, 91/1, 93/1, 135/4, 135/7 spočívajúce v práve a) zriadenia a uloženia kanalizácie a vodovodu b) užívania, prevádzkovania, opravy, údržby a odstránenia kanalizácie a vodovodu c) vstupu osôb a vjazdu vozidiel z dôvodu prevádzky, údržby, opráv a odstránenia kanalizácie a vodovodu a to v rozsahu vyznačenom v geometrickom pláne č. 2747/2016 v prospech Bratislavská vodárenská spoločnosť, a.s., IČO: 35 850 370 podľa V-26882/2018 zo dňa 03.10.2018

Výpis je nepoužiteľný na právne úkony

Úrad geodézie, kartografie a katastra Slovenskej republiky
VÝPIS Z KATASTRA NEHNUTEĽNOSTÍ

Okres : 105 Bratislava V Dátum vyhotovenia : 23.8.2023
Obec : 529494 Bratislava-Rusovce Čas vyhotovenia : 14:56:08
Katastrálne územie : 853771 Rusovce Údaje platné k : 22.8.2023 18:00:00

Výpis je nepoužiteľný na právne úkony

VÝPIS Z LISTU VLASTNÍCTVA č. 420

ČASŤ A: MAJETKOVÁ PODSTATA

Parcely registra „C“ evidované na katastrálnej mape

Počet parcel: 3

Parcelné číslo	Výmera v m ²	Druh pozemku	Spôsob využívania pozemku	Druh chránenej nehnuteľnosti	Spoločná nehnuteľnosť	Umiestnenie pozemku	Druh právneho vzťahu
138/4	115	Zastavaná plocha a nádvorie	15		1	1	
Právny vzťah k stavbe súpisné číslo 933 evidovanej na pozemku parcelné číslo 138/4							
Iné údaje: Bez zápisu							
138/6	36	Zastavaná plocha a nádvorie	18		1	1	
Iné údaje: Bez zápisu							
139/5	24	Ostatná plocha	29		1	1	
Iné údaje: Bez zápisu							

Legenda

Spôsob využívania pozemku

- 15 Pozemok, na ktorom je postavená bytová budova označená súpisným číslom
- 18 Pozemok, na ktorom je dvor
- 29 Pozemok, na ktorom je okrasná záhrada, uličná a sídlisková zeleň, park a iná funkčná zeleň a lesný pozemok na rekreačné a poľovnícke využitie

Spoločná nehnuteľnosť

- 1 Pozemok nie je spoločnou nehnuteľnosťou

Umiestnenie pozemku

- 1 Pozemok je umiestnený v zastavanom území obce

Stavby

1 z 3

Počet stavieb: 1

Súpisné číslo	Na pozemku parcelné číslo	Druh stavby	Popis stavby	Druh chránenej nehnuteľnosti	Umiestnenie stavby
933	138/4	2	Hospodárska budova		1
Iné údaje: Bez zápisu					

Legenda

Druh stavby

2 Poľnohospodárska budova

Umiestnenie stavby

1 Stavba postavená na zemskom povrchu

ČASŤ B: VLASTNÍCI A INÉ OPRÁVNENÉ OSOBY Z PRÁVA K NEHNUTEĽNOSTI**Vlastník**

Počet vlastníkov: 1

Poradové číslo	Titul, priezvisko, meno, rodné meno / Názov Miesto trvalého pobytu / Sídlo Dátum narodenia, rodné číslo / IČO / Iný identifikačný údaj	Spoluvlastnícky podiel
1	Mikulčíková Jana r. Mikulčíková, Haydnova 19, Bratislava, PSČ 811 02, SR, Dátum narodenia: 01.05.1987	1/1
	Titul nadobudnutia	
	Darovacia zmluva V-38350/22 zo dňa 29.12.2022 Kúpna zmluva V-6501/2023 zo dňa 19.04.2023.	
	Iné údaje	
	Bez zápisu.	
	Poznámky	
	Bez zápisu.	

Správca

Poradové číslo	Titul, priezvisko, meno, rodné meno / Názov Miesto trvalého pobytu / Sídlo Dátum narodenia, rodné číslo / IČO / Iný identifikačný údaj	K nehnuteľnosti K vlastníkovi
	Neevidovaní	

Nájomca

Poradové číslo	Titul, priezvisko, meno, rodné meno / Názov Miesto trvalého pobytu / Sídlo Dátum narodenia, rodné číslo / IČO / Iný identifikačný údaj	K nehnuteľnosti K vlastníkovi
	Neevidovaní	

Iná oprávnená osoba

Poradové	Titul, priezvisko, meno, rodné meno / Názov	K nehnuteľnosti

2 z 3

Úrad geodézie, kartografie a katastra Slovenskej republiky

VÝPIS Z KATASTRA NEHNUTEĽNOSTÍ

Okres : 105 Bratislava V Dátum vyhotovenia : 24.8.2023
 Obec : 529494 Bratislava-Rusovce Čas vyhotovenia : 9:27:33
 Katastrálne územie : 853771 Rusovce Údaje platné k : 23.8.2023 18:00:00

Výpis je nepoužiteľný na právne úkony

VÝPIS Z LISTU VLASTNÍCTVA č. 2657

ČASŤ A: MAJETKOVÁ PODSTATA

Parcely registra „C“ evidované na katastrálnej mape

Počet parcel: 1

Parcelné číslo	Výmera v m ²	Druh pozemku	Spôsob využívania pozemku	Druh chránenej nehnuteľnosti	Spoločná nehnuteľnosť	Umiestnenie pozemku	Druh právneho vzťahu
138/2	59	Zastavaná plocha a nádvorie	25		1	1	
Iné údaje: Bez zápisu							

Legenda

Spôsob využívania pozemku

25 Pozemok, na ktorom je postavená ostatná inžinierska stavba a jej súčasťou

Spoločná nehnuteľnosť

1 Pozemok nie je spoločnou nehnuteľnosťou

Umiestnenie pozemku

1 Pozemok je umiestnený v zastavanom území obce

ČASŤ B: VLASTNÍCI A INÉ OPRÁVNENÉ OSOBY Z PRÁVA K NEHNUTEĽNOSTI

Vlastník

Počet vlastníkov: 1

Poradové číslo	Titul, priezvisko, meno, rodné meno / Názov Miesto trvalého pobytu / Sídlo Dátum narodenia, rodné číslo / IČO / Iný identifikačný údaj	Spoluvlastnícky podiel
1	Mikulčíková Jana r. Mikulčíková, Haydnova 19, Bratislava, PSČ 811 02, SR, Dátum narodenia: 01.05.1987	1/1



Spoplatnené v zmysle zákona č. 145/1995 Z.z.

Geometrický plán je podkladom na právne úkony, keď údaje doterajšieho stavu výkazu výmer sú zhodné s údajmi platných výpisov z katastra nehnuteľnosti

Vyhotovitel fm-geo,s.r.o. Majerniková 1/A 84105 Bratislava fmgeo@fmgeo.sk IČO: 36 716 707		Kraj Bratislavský	Okres Bratislava V	Obec BA – m. č. Rusovce
		Kat. územie Rusovce	Číslo plánu 6/2023	Mapový list č. Bratislava 8-5/14
GEOMETRICKÝ PLÁN na oddelenie pozemku reg.C-KN č.135/8				
Vyhotovil		Autorizačne overil		Úradne overil
Dňa: 30.3.2023	Meno: Ing.František Mego	Dňa: 30.3.2023	Meno: Ing.František Mego	Dňa: 31-03-2023 Číslo: G1-590/23
Nové hranice boli v prírode označené neboli stabilizované		Náležitostami a presnosťou zodpovedá predpisom		Úradne overené podľa § 9 zákona NR SR č. 215/1995 Z.z. o geodézii a kartografii
Záznam podrobného merania (meračský náčrt) č. 3495		 Pečiatka a podpis		 Pečiatka a podpis
Súradnice bodov označených číslami a ostatné meračské údaje sú uložené vo všeobecnej dokumentácii				

VÝKAZ VÝMER															
Doterajší stav					Zmeny					Nový stav					
Číslo			Výmera		Druh pozemku	Diel číslo	k parcele číslo	m ²	od parcely číslo	m ²	Číslo parcely	Výmera		Druh pozemku	Vlastník, (iná opráv. osoba) adresa, (sídlo)
PK vložky	parcely		ha	m ²								ha	m ²		
LV	PK	KN													
<i>Stav právny je totožný s registrom</i>															
<i>C KN</i>															
1		135/4		771	zast.pl.						135/4		747	zast.pl.	doterajší
											135/8		24	zast.pl.	detto
				771									771		
<p><i>Spolu:</i></p>															
<p><i>Legenda: kód spôsobu využívania</i></p>						<p>22 - Pozemok, na ktorom je postavená inžinierska stavba - cestná, miestna a účelová komunikácia, lesná cesta, poľná cesta, chodník, nekryté parkovisko a ich súčasť</p>									

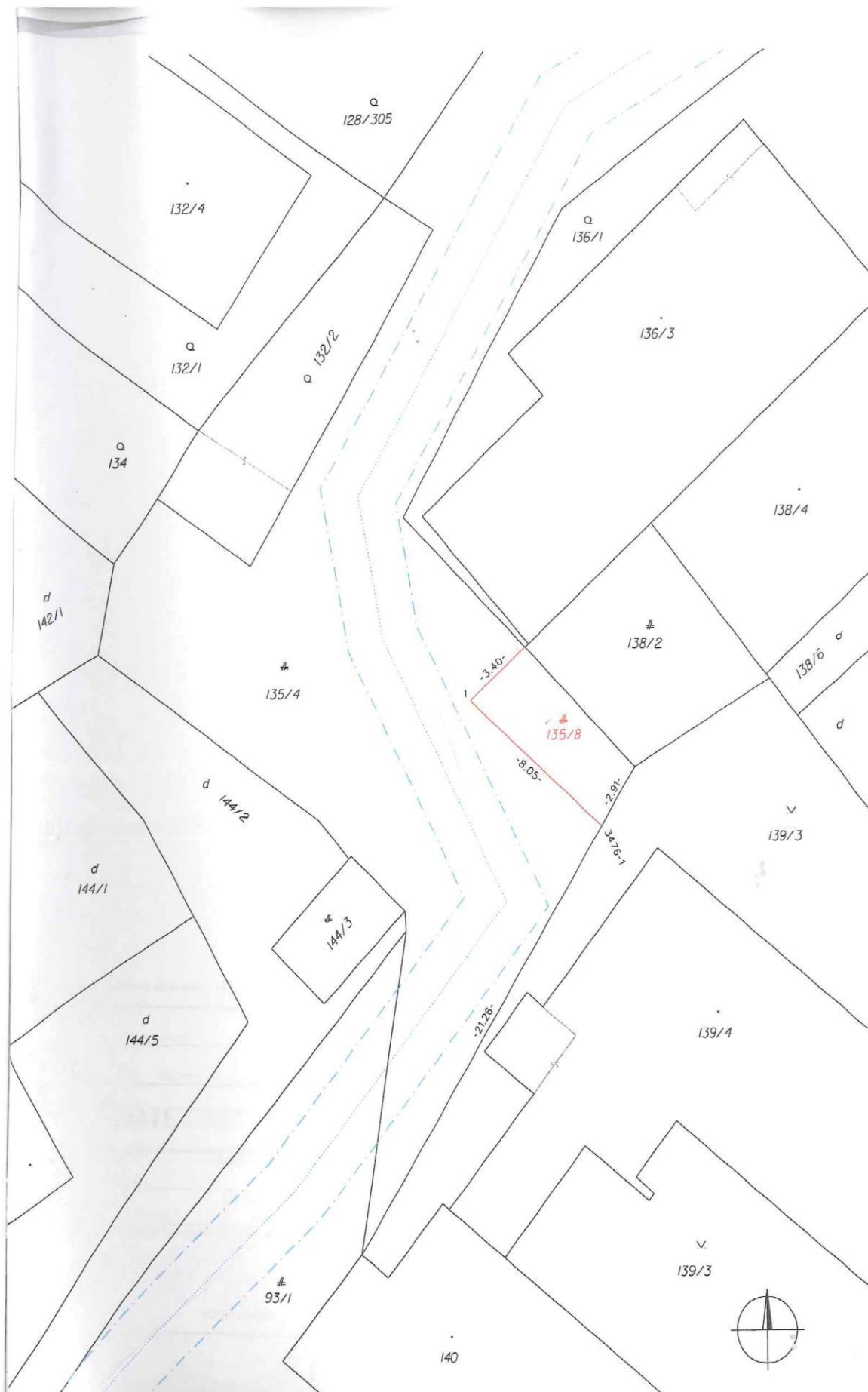



Matúš Vallo
primátor
HLAVNÉ MESTO SLOVENSKEJ REPUBLIKY
BRATISLAVA

Mestská časť Bratislava - Rusovce	
Dátum:	- 7 AUG, 2023
Podacie číslo:	1529
Číslo spisu:	
Prílohy / listy:	-
Vybavuje:	8

Bratislava 24. júla 2023
MAGS OGC 54 373/2023

Vážený pán starosta,

na základe Vašej žiadosti zo dňa 21.06.2023 č.j. 1905/2023/St, vo veci udelenia predchádzajúceho súhlasu primátora k prevodu vlastníctva nehnuteľného majetku zvereneného do správy mestskej časti Bratislava – Rusovce, udeľujem

predchádzajúci súhlas č. 16 01 0026 23

podľa čl. 80 ods. 5 Štatútu hlavného mesta SR Bratislavy k odpredaju pozemku registra „C“ v katastrálnom území **Rusovce**

- **parc.č. 135/8 – zastavaná plocha a nádvorie vo výmere 24 m²**

ktorý vznikol odčlenením od pozemku registra „C“ parc.č. 135/4, vedenej na LV č. 1 vo vlastníctve Hlavného mesta SR Bratislavy, na základe GP č. 6/2023, overeného pod č. G1-590/2023, dňa 31.3.2023

do vlastníctva za cenu najmenej vo výške všeobecnej hodnoty majetku stanovenej v znaleckom posudku č. 36/2023, vypracovanom v súlade s požiadavkami zákona SNR č. 138/1991 Zb. o majetku obcí, v znení neskorších predpisov, nie však nižšiu ako **242,59 € / m²** (zaokr. **5 830 €**) a s podmienkami:

- predaj bude uskutočnený v súlade so všetkými ustanoveniami zákona SNR č. 138/1991 Zb. o majetku obcí v znení neskorších predpisov, vzťahujúcimi sa na prevod vlastníctva nehnuteľnosti podľa § 9a ods.8 písm. e)
- v prípade uplatnenia predkupného práva – predkupné právo môže byť dohodnuté len pre hlavné mesto SR Bratislavu
- v kúpnej zmluve bude dohodnutý termín zaplataenia kúpnej ceny patriacej hlavnému mestu SR Bratislave v zmysle Štatútu hlavného mesta SR Bratislavy (ako aj prípadné sankcie) najneskôr do 30 dní odo dňa obojstranného podpísania kúpnej zmluvy.

Z dôvodu výšky kúpnej ceny a sohlľadom na súčasné trhové ceny nehnuteľností, odporúčame mestskej časti Bratislava – Rusovce prehodnotiť výšku ceny na Miestnom zastupiteľstve mestskej časti Bratislava – Rusovce.

Tento súhlas platí 12 mesiacov odo dňa podpisu.

V zmysle čl. 80 ods. 5 Štatútu hlavného mesta SR Bratislavy Vám udeľujem

plnú moc

na podpísanie kúpnej zmluvy o prevode vlastníckeho práva k pozemku registra „C“ parc. č. 135/8 v k. ú. Rusovce, ako aj návrhu na vklad vlastníckeho práva do katastra nehnuteľností.

Zároveň Vás žiadam, po obojstrannom podpise kúpnej zmluvy, o zaslanie troch jej rovnopisov do 5 pracovných dní na Magistrát hlavného mesta SR Bratislavy pre evidenčné a archívne účely.

S pozdravom



Vážený pán
Radovan Jenčík
starosta mestskej časti
Bratislava – Rusovce

Kúpna zmluva č.

uzatvorená podľa ustanovenia § 588 a nasl. Občianskeho zákonníka v znení neskorších predpisov

Predávajúci: **Hlavné mesto SR Bratislava**
so sídlom: Primaciálne nám. 1, 814 99 Bratislava
v zastúpení: Ing. arch. Matúš Vallo – primátor
IČO: 00603 481
bank. spojenie: ČSOB, a. s., Bratislava
číslo účtu: SK63 7500 0000 0000 25826423

v správe: **Mestská časť Bratislava-Rusovce**
so sídlom: Vývojová 8, 851 10 Bratislava
IČO: 00 304 611
v zastúpení: Radovan Jenčík – starosta
na základe plnej moci poverený primátorom hl. mesta SR na
podpis tejto kúpnej zmluvy
bankové spojenie: VÚB, a. s., Bratislava
číslo účtu: SK23 0200 0000 0000 0152 5052

(ďalej len „predávajúci“)

a

Kupujúci: **Jana Mikulčíková r.**
dátum narodenia:
rodné číslo:
bytom: Haydnova 19, 811 02 Bratislava
štátna príslušnosť: SR

(ďalej len „kupujúci“)

sa dohodli na uzatvorení tejto kúpnej zmluvy (ďalej len „zmluva“):

Čl. I. Predmet zmluvy

1. Predávajúci je vlastníkom nehnuteľnosti v katastrálnom území Rusovce, zapísanej Okresným úradom Bratislava, katastrálnym odborom v liste vlastníctva č. 1, ako pozemok registra C KN parc. č. 135/4 – zastavané plochy a nádvoria vo výmere 771 m². Geometrickým plánom č. 6/2023, úradne overenom dňa 31. 03. 2023 pod číslom G1 – 590/23 bol z tohto pozemku oddelený pozemok parc. č. 135/8 – zastavané plochy a nádvoria vo výmere 24 m².

2. Predmetom prevodu podľa tejto kúpnej zmluvy je pozemok oddelený geometrickým plánom č. 6/2023 ako:

- **parc. č. 135/8 – zastavané plochy a nádvoria vo výmere 24 m²**

3. Uvedená nehnuteľnosť vznikla odčlenením od pozemku registra C KN parc. č. 135/4, ktorá je v správe mestskej časti Bratislava-Rusovce na základe Protokolu č. 52/91 o zverení majetku hlavného mesta SR Bratislavy a s ním súvisiacich majetkových práv a záväzkov zo dňa 15. 10. 1991

4. Prevod vlastníctva schválilo Miestne zastupiteľstvo mestskej časti Bratislava-Rusovce uznesením č. xxxxxxxx..... dňa xxxxxxxx ako prevod v súlade s § 9a ods. 8 písm. e) zákona č. 138/1991 Zb. o majetku obcí v znení neskorších predpisov, po doručení predchádzajúceho súhlasu primátora hl. mesta SR Bratislavy č. 16 01 0026 23 zo dňa 24. júla 2023.

Čl. II.

Kúpna cena a jej splatnosť

1. Zmluvné strany sa dohodli, že predávajúci predáva nehnuteľnosť uvedenú v Čl. I. ods. 2. tejto zmluvy za dohodnutú kúpnu cenu **vo výške € za celok** (slovom: **euro**). Kupujúci citovanú nehnuteľnosť v celom rozsahu kupuje a je povinný predávajúcemu včas a nerozdielne zaplatiť kúpnu cenu uvedenú v tomto článku takto:

a) Sumu € (slovom: **euro**) uhradí kupujúci na účet hl. mesta SR Bratislavy, vedený v ČSOB, a. s., Bratislava, číslo účtu SK63 7500 0000 0000 2582 6423, variabilný symbol (40 % z kúpnej ceny v súlade so zákonom č. 377/1990 Zb. o hlavnom meste Slovenskej republiky Bratislave v znení neskorších predpisov a Štatútu hl. mesta SR Bratislavy) najneskôr do 30 dní odo dňa obojstranného podpísania kúpnej zmluvy.

b) Sumu € (slovom: **euro**) uhradí kupujúci na účet mestskej časti Bratislava-Rusovce, vedený vo VÚB, a. s., Bratislava, číslo účtu SK23 0200 0000 0000 0152 5052, variabilný symbol (60% z kúpnej ceny v zmysle zákona č. 377/1990 Zb. o hlavnom meste Slovenskej republiky Bratislave v znení neskorších predpisov a Štatútu hl. mesta SR Bratislavy) najneskôr do 30 dní odo dňa obojstranného podpísania kúpnej zmluvy.

2. Kúpna cena sa považuje za zaplatenú jej pripísaním na účty uvedené v odseku 1 písm. a) a b) tohto článku.

3. Zmluvné strany sa dohodli, že v prípade nedodržania lehoty na zaplatenie kúpnej ceny je kupujúci povinný zaplatiť predávajúcemu pokutu vo výške 0,05 % z dlžnej sumy za každý deň omeškania. Týmto nie je dotknuté ustanovenie § 545 ods. 2 Občianskeho zákonníka a predávajúci je oprávnený požadovať aj náhradu škody spôsobenú nezaplatením dlžnej čiastky vo výške presahujúcej výšku zmluvnej pokuty.

4. Nezaplatenie kúpnej ceny podľa ods. 1 písm. a) a b) tohto článku, môže byť dôvodom na odstúpenie od zmluvy zo strany predávajúceho po predchádzajúcom písomnom upozornení, v ktorom predávajúci určí kupujúcemu primeranú lehotu

Čl. III Stav nehnuteľností

1. Kupujúci vyhlasuje, že pozná stav predávanej nehnuteľnosti a kupuje ju v stave, v akom sa nachádza ku dňu podpísania tejto zmluvy.
2. Predávajúci upozornil kupujúcu na ťarchu vyznačenú v liste vlastníctva č. 1, katastrálne územie Rusovce, k pozemku parc. č. 135/4, z ktorého bol pozemok parc. č. 135/8 odčlenený a to:
vecné bremeno k pozemkom registra C KN parc. č. 16, 91/1, 93/1, **135/4**, 135/7 spočívajúce v práve
 - a) zriadenia a uloženia kanalizácie a vodovodu
 - b) užívania, prevádzkovania, opravy, údržby a odstránenie kanalizácie a vodovodu
 - c) vstupu osôb a vjazdu vozidiel z dôvodu prevádzky, údržby, opráv a odstránenia kanalizácie a vodovodu a to v rozsahu vyznačenom v geometrickom pláne č. 2747/2016
 - d) v prospech Bratislavská vodárenská spoločnosť, a. s., IČO: 35 850 370 podľa V – 26882/2018 zo dňa 03. 10. 2018.

Rozsah vecného bremena je vyznačený aj v geometrickom pláne č. 6/2023, kupujúca podpisom na tejto kúpnej zmluve prehlasuje, že sa s predmetnou ťarchou uvádzanou v Čl. III., bod 2 tejto zmluvy riadne oboznámila.

3. Predávajúci vyhlasuje, že na predávanej nehnuteľnosti neviaznu žiadne dlhy, nezaplatené dane ani iné poplatky ukladané orgánmi verejnej správy, ani iné právne povinnosti

Čl. IV Osobitné ustanovenia

1. Zmluvné strany sa dohodli, že správny poplatok za návrh na vklad vlastníckeho práva do katastra nehnuteľností znáša kupujúci. Zmluvné strany sa dohodli, že návrh na vklad vlastníckeho práva podá predávajúci, a to bez zbytočného odkladu po tom, ako bude pripísaná uvedená čiastka kúpnej ceny na príslušný účet.
2. Návrh na vklad vlastníckeho práva k nehnuteľnosti, ktorá je predmetom prevodu, podá predávajúci do katastra nehnuteľností až po zaplatení kúpnej ceny uvedenej v článku II. ods. 1 písm. a) a b) tejto zmluvy a zaplatení prípadnej sankcie podľa článku II. ods. 3 tejto zmluvy. Za zaplatenie kúpnej ceny, ako aj sankcie, sa považuje deň ich pripísania na účet predávajúceho.
3. Kupujúci poveruje predávajúceho, aby v zmysle § 28 zákona č. 162/1995 Zb. o katastri nehnuteľností a o zápise vlastníckych a iných práv k nehnuteľnostiam (katastrálny zákon) v znení neskorších predpisov požiadal Okresný úrad Bratislava, katastrálny odbor o povolenie vkladu vlastníckeho práva do katastra nehnuteľností a zároveň sa zaväzuje predávajúcemu uhradiť správny poplatok vo výške **66,- €** najneskôr v deň podania návrhu na.
4. Kupujúci a predávajúci sa dohodli, že poplatok za vyhotovenie znaleckého posudku č. 36/2023 **vo výške 230 €** uhradí kupujúci pri podpise kúpnej zmluvy.
5. Kupujúci a predávajúci sa dohodli, že ak zmluva, alebo návrh na vklad vlastníckeho práva bude obsahovať prípadné chyby v písaní a počítaní, ako aj iné zrejmé

nesprávnosti, bez zbytočného odkladu písomne vyhotovia Dodatok k tejto zmluve, alebo k návrhu na vklad vlastníckeho práva.

Čl. V Záverečné ustanovenia

1. Kupujúci nadobudne vlastnícke právo k predávanej nehnuteľnosti rozhodnutím o návrhu na vklad vlastníckeho práva Okresným úradom Bratislava, katastrálnym odborom.
2. Právne účinky vkladu vlastníckeho práva vznikajú na základe právoplatného rozhodnutia o jeho povolení.
3. Táto zmluva je platná dňom podpísania oboma zmluvnými stranami a účinná na druhý deň po jej zverejnení, za podmienky povolenia vkladu vlastníckeho práva k nehnuteľnostiam do katastra nehnuteľností.
4. Kúpna zmluva je vyhotovená v 8 exemplároch, z ktorých 2 exempláre budú predložené Okresnému úradu Bratislava, katastrálnemu odboru k návrhu na vklad vlastníckeho práva, 1 exemplár je určený pre kupujúceho a 5 exemplárov je určených pre predávajúceho (3x hlavné mesto SR Bratislava a 2x MČ Bratislava-Rusovce).
5. Kupujúci sa zároveň touto zmluvou zaväzuje nepodať návrh na vklad vlastníckeho práva do katastra nehnuteľností. Porušenie tohto záväzku má za následok neplatnosť uzavretej kúpnej zmluvy.
6. Vzťahy, ktoré zmluvné strany neupravili v tejto zmluve, sa riadia príslušnými ustanoveniami Občianskeho zákonníka a ostatných všeobecne záväzných predpisov.
7. Súčasťou zmluvy, ako jej príloha je: uznesenie miestneho zastupiteľstva MČ Bratislava-Rusovce č. xxxxx zo dňa xxxxxxxx a predchádzajúci súhlas primátora č. 16 01 0026 23 zo dňa 24. júla 2023.
8. Zmluvné strany vyhlasujú, že ich zmluvná vôľnosť nie je obmedzená, zmluvu uzatvorili na základe ich slobodnej vôle, zmluva nebola uzatvorená v tiesni a iných nápadne nevýhodných podmienok, zmluvu si prečítali, jej obsahu porozumeli a na znak súhlasu ju podpisujú.

Prílohy:

Príloha č. 1: Uznesenie miestneho zastupiteľstva MČ Bratislava-Rusovce č. xxxxxx zo dňa xxxxxxxxxx .

Príloha č. 2: Predchádzajúci súhlas primátora č. 16 01 0026 23 zo dňa 24. júla 2023.

V Bratislave dňa

V Bratislave dňa

.....
Ing. arch. Matúš Vallo
primátor hl. mesta SR Bratislavy
zastúpený na základe plnej moci
Radovan Jenčík
starosta MČ Bratislava-Rusovce

.....
Jana Mikulčíková